

# C'È VITA A SINISTRA

# Giorgio Galli

6

» LUCA DE CAROLIS

La crisi della sinistra italiana è iniziata oltre un paio di decenni fa, quando ha rinunciato alla critica del capitalismo, ossia a esercitare quello che era il suo ruolo naturale, la funzione per cui era nata. E così negli ultimi anni ne hanno approfittato i populisti, esprimendo un anticapitalismo di destra. Il politologo Giorgio Galli, classe 1928, a lungo docente di Storia delle dottrine politiche presso l'università degli Studi di Milano, studia e analizza da decenni la sinistra. E sulla sua storia ha scritto diversi libri. Oggi ne vede ancora possibile la resurrezione, "a patto che si rida un pensiero politico, per organizzare gli sconfitti dalla globalizzazione".

**Professore, perché il Pd è stato travolto alle Politiche del 4 marzo e poi nelle Amministrative?**

In generale ha pagato l'incapacità di dire qualcosa contro questo capitalismo e quindi sul problema del lavoro, lasciando spazio ai populisti, che invece hanno detto e dicono qualcosa, da destra. Penso anche al Luigi Di Maio che in questi giorni parla dei diritti dei riders. Ha visto un argomento abbandonato dalla sinistra, e sta sfruttando quel vuoto.

**L'ex segretario dem Matteo Renzi al lavoro ha dedicato la più rilevante delle sue riforme, il Jobs Act.**

Già l'uso del termine *job*, che nello slang americano e inglese indica i mestieri meno pregiati, diceva tutto. Il *Jobs Act* ha reso ancora più precario il lavoro, e ha completato l'involutione liberaloide del Pd.

**I dem hanno perso nelle roccaforti rosse, in Toscana. Pare un'apocalisse.**



## “La sinistra torni se stessa, deve criticare il capitalismo”

Chi è Giorgio Galli, 90 anni, milanese, un politologo a lungo docente di Storia delle dottrine politiche presso l'università degli Studi di Milano, si è specializzato nello studio della storia politica contemporanea, analizzando in particolare gli intrecci tra dottrine storico-politiche ed esoterismo. È noto anche per aver coniato espressioni poi diventate di uso comune come "bipartitismo imperfetto", "sistema bloccato" e "capitalismo assistenziale". È autore di decine di libri.

per assunto che il capitalismo avesse ormai vinto. E non ha capito e non ha contrastato il nuovo capitalismo, imperniato su 500 multinazionali che decidono tutto, a partire dal prezzo del petrolio e quindi della luce e del gas. Il lavoro ormai si basa su algoritmi che il sindacato neppure comprende e che, invece, andrebbero studiati.

**Non c'è questo lavoro di comprensione?**

No, la sinistra non parla più di questi argomenti. Si è arresa, ha abbandonato la sua funzione storica. E questo vale anche per il Pd della "Ditta", quello di Bersani e D'Alema. Renzi ha completato solo la trasformazione dei democratici in un partito liberal progressista.

**E adesso cosa si dovrebbe fare?**

Bisogna ripartire da questioni concrete, come le condizioni dei lavoratori. E nel dettaglio dall'orario di lavoro. All'inizio dell'anno in Germania il sindacato più importante, quello dei metalmeccanici, aveva avviato una lunga trattativa sul tema a fronte dell'immobilismo dei socialdemocratici, in pieno disfacimento. Certo, alla fine ha accettato un compromesso al ribasso. Ma sono quelle le battaglie da cui ripartire.

**Battaglie di retroguardia, molto vecchio stile, potrebbero obiettarle.**

Bisogna recuperare quelle lotte e la critica al capitalismo. Si ricorda quel vecchio canto, "Se otto ore vi sembrano poche"? (un canto popolare delle mondine, che risale ai primi anni del 900, ndr). È attuale.

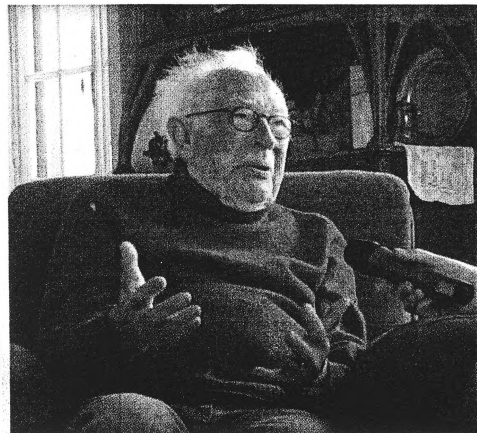

**Oraperò il tema dei migranti sembra predominante. Matteo Salvini ci ha costruito la sua ascesa, non crede?**

Ma anche su quello è decisivo il nodo del lavoro. Spesso si dice: "Aiutiamoli a casa loro". Ma per aiutarli bisogna occuparsi di come vivono nei loro Paesi in Africa e di come le multinazionali stanno condizionando le economie locali, in molti casi di pura sussistenza.

**Si può ancora adoperare la parola solidarietà in Italia e in Europa?**

Sì, a patto di saperla legare al contesto sociale, di spiegarla con discorsi più convincenti di quelli della destra.

**E chi può farlo? Per rinascere servono anche leader nuovi: lei ne vede qualcuno all'orizzonte?**

Al momento no. **Si parla molto della possibile candidatura a segretario del Pd di Nicola Zingaretti, l'attuale governatore**

**del Lazio.**  
Non so come stia amministrando, però non mi pare che il partito vada granché neanche nella sua Regione, nonostante i risultati mediocri della sindaca Virginia Raggi a Roma.

**Nel Lazio Zingaretti ha rivinto, seppure a fatica.**  
È un uomo che proviene dalla vecchia nomenclatura del Pci e onestamente non ho capito cosa intenda fare per tornare a far vivere una vera sinistra. Mentresì comprende perfettamente cosa voglia fare del Pd l'ex ministro Carlo Calenda, un partito liberale a tutti gli effetti (sorride, ndr).

**Lei è alquanto pessimista, in definitiva.**

Il tema è anche che tutto il Paese sconta la sua fragilità. Come ha scritto Romano Prodi, noi abbiamo multinazionali tascabili. Le uniche due di dimensione continentale sono l'Eni e l'Enel. E i problemi delle nostre ban-

che sono sotto gli occhi di tutti.

**Sono tascabili anche loro? Di fatto sì.**

**Insomma, come se ne esce?**

Glielo ripeto, ridandosi un pensiero politico e una rotta. Le condizioni oggettive ci sono. C'è tanta gente che ha pagato il prezzo della globalizzazione e della precarizzazione a cui va data tutela.

**Ma la gente ha ancora tempo e voglia di pensare di politica?**

(Sorride, ndr) Questa domanda richiederebbe una riflessione molto lunga. Ma io credo proprio di sì.

@lucadecarolis

© RIPRODUZIONE RISERVATA

**Tute blu**  
Un corte nell'autunno caldo (1969)  
Accanto, Giorgio Galli  
LaPresse

**FUORI I COLPEVOLI**

*Renzi ha solo completato l'involutione liberaloide del Pd, già la "Ditta" di Bersani e D'Alema si era arresa*

**COSA FARE**

*Si riparta da battaglie come quella sull'orario di lavoro. Bisogna organizzare i tanti sconfitti dalla globalizzazione*

C'erano stati segnali molto chiari anche prima del referendum costituzionale del dicembre 2016, ed erano state le manifestazioni dei tanti truffati dalle banche. Queste sconfitte vengono anche da lì. Però il problema è più profondo.

**Cioè è l'abiura della critica al capitalismo?**

Dopo il crollo del muro di Berlino, la sinistra ha dato

Direttore responsabile Marco Travaglio  
 Direttore de ilfattoquotidiano.it Peter Gomez  
 Vicedirettori Ettore Boffano, Stefano Feltri  
 Caporedattore centrale Edoardo Novella  
 Vicecaporedattore vicario Eduardo Di Biasi  
 Vicecaporedattore Stefano Citati  
 Art director Fabio Corsi  
 Direttore editoriale collana Paper First Marco Lillo  
 Direttore centrale News Salvatore Cannavò  
 mail: segreteria@ilfattoquotidiano.it  
 Editoriale il Fatto S.p.A.  
 sede legale: 00184 Roma, Via di Sant'Erasmo n° 2

**Cinzia Monteverdi**  
 (Presidente e amministratore delegato),  
 Luca D'Aprile (Consigliere delegato all'innovazione),  
 Antonio Padellaro (Consigliere),  
 Layla Pavone (Consigliere indipendente),  
 Lucia Calusso (Consigliere indipendente)

**Centri stampa:** Litosud, 00156 Roma, via Carlo Pesenti n°130.  
 Litosud, 20060 Milano, Pessano con Borriago, via Aldo Moro n° 4.  
 Centro Stampa Unione Sarda S.p.A., 09034 Elmas (Ca), via Ormodeo.  
 Società Tipografica Siciliana S.p.A., 95030 Catania, strada 5ª n° 35  
 Pubblicità: Concessionaria esclusiva per l'Italia e per l'estero  
 SPORT NETWORK S.r.l. Uffici: Milano 20134, via Messina 38  
 Tel. 02/349621 - Fax: 02/34962450  
 Roma 00185 - P.zza Indipendenza, 11/B  
 mail: segreteria@sportnetwork.it, sito: www.sportnetwork.it  
 Distribuzione: m- & Distribuzione Media S.p.A. - Via Cazzaniga, 19  
 20132 Milano - Tel. 02/25821 - Fax 02/25823006  
 Resp. del trattamento dei dati (d. Lgs. 196/2003): Antonio Padellaro  
 Chiusura in redazione: ore 22:00 - Certificato ADS n° 8429 del 21/12/2017  
 Iscr. al Registro degli Operatori di Comunicazione al numero 18599

**COME ABBONARSI**  
 È possibile sottoscrivere l'abbonamento su:  
 https://shop.ilfattoquotidiano.it/abbonamenti/  
 • Servizio clienti abbonamenti@ilfattoquotidiano.it • Tel. 0521.1687.657